

L'ARALDO

DELLA S.F.I.N.G.E.

Redatto a cura di MALATESTA (Dott. Guido Bonanno)

Le Soluzioni devono essere inviate **entro il decimo giorno** dalla data di pubblicazione dell'ARALDO.

I Collaboratori - L'invio dei giuochi implica approvazione alla ricostituzione della SFINGE.

I Premi indicati a volta a volta dall'*Araldo*, verranno assegnati secondo il sistema usato dalla Rivista enimmistica *Penombra*.

Votazioni - Ogni solutore voterà per 2 giuochi poetici, 2 squilli, ed 1 crittografico.

Il Bando

Lo Statuto che riportiamo è stato già pubblicato in «Penombra» (Gennaio 1931) e rappresenta la prima pietra del monumento che la grata memoria degli enimmisti italiani vuole elevare all'ideatore della S. F. I. N. G. E., a - **Ser Brunetto** - e al suo più tenace sostenitore, **Nestore**: gli amici nostri, che troppo prematuramente un triste destino ci ha tolti.

Lo Statuto è opera del bravo Rag. Alfredo Chellini (Boccaccio), il quale, risiedendo attualmente a Roma, ha indicato nelle disposizioni transitorie (art. 11), quelle notissime persone che, meglio di ogni altra, oggi, possono assumersi il gravoso compito di ricondurre la SFINGE al primitivo splendore.

Il Comitato Esecutivo Romano, evidentemente per logico riconoscimento della competente attività del suo estensore, lo ha chiamato nel suo seno: ministro... senza portafoglio, perchè l'art. 6 dello Statuto indica il Comitato Esecutivo come costituito da tre membri, con le mansioni di Presidente, Segretario e di Cassiere.

Comunque, Boccaccio è al suo posto e ci sta bene purchè... torni al suo posto, interrompendo il lungo periodo di ferie che si è concesso, dopo lanciata la freccia... del parto.

M.

S.F.I.N.G.E.

1° - Col 1 Gennaio 1931 è nuovamente costituita la Federazione Italiana fra gli enimmisti, sotto la denominazione S. F. I. N. G. E. (Società fra... ecc.) fondata al Congresso di Livorno del 1922.

2° - Scopi precipui della Federazione sono: riunire in un fascio solo e affrettare fra loro tutti gli enimmisti d'Italia esercitare attiva azione di propaganda enimmistica, specialmente presso i giovani

incoraggiare e favorire il sempre maggiore sviluppo dell'arte enimmistica, avviandola verso il suo perfezionamento tecnico.

3° - Fanno di diritto parte della SFINGE, salvo le eventuali incompatibilità, che saranno determinate dal Regolamento,

tutti coloro che in forma anche modesta, si dedicano al nobile sport intellettuale dell'enimmistica.

4° - L'iscrizione alla SFINGE si ottiene o per nomina diretta fatta dal Comitato Esecutivo della Federazione o su domanda dell'enimmista. Le nomine dirette saranno comunicate all'interessato ed in mancanza di esplicita rinuncia si intenderanno definitive.

5° - Gli iscritti alla SFINGE si dividono in 3 categorie: Soci ordinari, effettivi e vitalizi.

Sono ordinari coloro che danno alla Federazione l'adesione e il solo appoggio morale, senza obbligo di alcun contributo.

Sono effettivi coloro che si impegnano al versamento di una quota annuale di almeno cinque lire.

Sono vitalizi coloro che versano per una volta tanto la somma sufficiente all'acquisto di un certificato di rendita italiano 5,00% del valore nominale di lire cento.

Tali certificati che non potranno per nessuna ragione essere alienati, rimarranno di proprietà dei singoli soci vitalizi e saranno a questi restituiti in caso di scioglimento della Federazione o quando per qualsiasi motivo cessino di farne parte. La sola rendita è a libera disposizione della SFINGE.

6° - La SFINGE è diretta e amministrata da un Comitato Esecutivo e da un Consiglio generale eletti ambedue dal Congresso annuale dei soci.

Il Comitato Esecutivo si compone di tre membri con le rispettive mansioni di Presidente, di Segretario e di Cassiere. Essi devono risiedere tutti in una città o in una località molte prossime fra loro, affinché siano facili, comode le loro comunicazioni.

Il Consiglio Generale si compone dei tre costituenti il Comitato Esecutivo e di altri dodici membri, eletti fra i più appassionati e competenti cultori di enimmistica, ovunque residenti.

I componenti del Comitato Esecutivo conservano anche in seno del Consiglio Generale le cariche che rivestono nel Comitato Esecutivo. Possono far parte del

Comitato Esecutivo e del Consiglio Generale, soltanto i soci effettivi e vitalizi.

7 - La SFINGE si propone di conseguire i suoi scopi:

con la pubblicazione di un bollettino periodico da iniziarsi non appena sia finanziariamente possibile e da inviarsi gratuitamente a tutti i soci effettivi in regola col versamento delle quote, e ai vitalizi con la convocazione del Congresso annuale

con l'iniziativa o l'adesione o l'appoggio a convegni, riunioni, gite e manifestazioni enimmistiche in genere ogni qualvolta se ne presenti l'occasione, l'opportunità e la possibilità.

In tali occasioni, la Federazione si adopererà a procurare a tutti gli iscritti (in misura maggiore o minore secondo la categoria, quando non sia possibile ottenerle per tutti) facilitazioni e ribassi sui mezzi di trasporto, sugli alloggi, il vitto, i teatri ecc.

col bandire gare e concorsi e con l'adesione e l'appoggio a iniziative private del genere.

8° - La SFINGE si riunisce una volta all'anno in Congresso; il Consiglio Generale ogni qualvolta sia possibile o necessario. Il Comitato Esecutivo si mantiene in continua collaborazione.

9° - Il Congresso annuale è la sede ordinaria per le discussioni e le deliberazioni d'indole generale e per la nomina del Comitato Esecutivo e del Consiglio Generale.

Alle riunioni e alle discussioni possono partecipare tutti indistintamente i soci, ma il voto deliberativo ed elettorale è riservato esclusivamente ai soci effettivi e vitalizi.

DISPOSIZIONI TRANSITORIE

10° - Il presente Statuto a valore soltanto transitorio e cioè fino al prossimo Congresso.

11° - Sempre in via transitoria, e cioè fino alla prossima regolare elezione da farsi dal Congresso, il Comitato è costituito come appresso:

Bassi Rag. Vittorio (Il Chiomato)
Romano Avv. Pasquale (Alcor)
Chellini Rag. Alfredo (Boccaccio)
Ferraris Rag. Pietro (Gigò)

12° - Al Comitato Esecutivo è deferito altresì l'incarico di procedere alla nomina del primo Consiglio Generale, il quale durerà in carica fino al prossimo Congresso.

Viareggio e la Sfinge

Viareggio - come la *Sfinge* - esercita un'attrazione su gli inimmist! Sarà il verde delle sue pinete, l'azzurro del suo mare, il superbo profilo delle Apuane che le fan corona; sarà la sua felice posizione, a ugual distanza da Roma e Torino, da Milano e Venezia; sarà il ribasso del 50% che le F. S. concedono abitualmente in alcuni periodi di festeggiamenti estivi, che si fanno coincidere con le adunate inimmistiche.... Fatto sta che Viareggio fu meta ai congressisti del 1928 nell'ultima brillante adunata della S. F. I. N. G. E.; del 1930, al severo Convegno che commemorò Ser Brunetto e volle ricostituire la nostra Federazione.

Viareggio è la Sfinge: ne ha tutte le seduzioni! Dice fra l'altro: se i Congressi durano *tre giorni*, il biglietto a riduzione è valido *per otto*. Si può anticipare l'arrivo, si può ritardare la partenza... I *soliti* albergatori vi accolgono con sorriso... inimmistico e vi fanno i *soliti* prezzi moderati; le solite trattorie offrono per i fedeli clienti i migliori bocconi! Qui si è abituati a rivedere le persone una volta all'anno: si riconoscono... e caspita! - si trattano da amici le vecchie conoscenze! L'Ente Comunale Pro Viareggio pensa ad allietarvi le ore del giorno e della notte, con gare di terra e di mare, con spettacoli sceltissimi - Vi conosce e vi riconosce anche Lui, e così anche l'Autorità Podestarile, che se non tutti gli anni può offrirvi il Vermout di Onore ed un banchetto (vedi Congresso del 1928) è sempre disposto ad esonerarvi dalla tassa di soggiorno (Convegno 1930), in segno di particolare simpatia.

Se poi vi basta intrattenervi a parlare di inimmi, non vi mancheranno sul posto i colleghi, distinti in due gruppi cortesemente avversi - il *Burlamacca* e il *Versilia* - che se si accapigliano per contendersi, in amichevole gara, i *Campionati sulle Riviste*, fanno non minore e simpatica gara nel rendere piacevole il soggiorno ai comuni amici e graditi ospiti.

Ma Viareggio possiede qualche cosa di più, qualcosa che deve interessare l'inimmist al massimo grado perchè invano la cerchereste... in giro per il resto del mondo. E' una persona unica più che rara quella che senza pleonaso (e senza... gonfiatura) può vantarsi di non essere stata mai assente in ogni iniziativa che faccia risuonare il nome di Viareggio, in Italia e all'Estero: il **Comm. Francesco Gentili** proprietario del **Grand Hôtel &**

Royal, quegli che volle invitare ad un vermout gli adunati al Convegno 1930 nelle magnifiche sale del primo Albergo di Viareggio, per dar loro il ben venuto.

Farà meravigliare la sua felice intuizione di propagandista *prutico*, per avere introdotto nelle feste mondane, nei suoi balli ruscitissimi frequentati da la più eletta società le *gare di soluzioni di inimmi*.

A mezzanotte in punto, andavano a finire nell'urna le schede stampate dove figuravano i più begli indovinelli della nostra letteratura (naturalmente ignoti al pubblico profano): dallo *sportello dei biglietti ferroviari e dal sifone dell'acqua di selz* del Chiomato, al *pugno di Fioretto* e al *tinbro* postale o alla *parentesi* di Soldatina; dal *verso* dell'Alfiere di Re, alla *bocca* di Gerardo di Bornel.

Questi ed altri ed altri furono pasto delle leggiadre coppie danzanti, gustoso ed ammirato come i pasticcini e lo spumante, fra il brio più intellettuale e lo... scambismo più scandaloso.

Ma non farà meravigliare noi inimmist il sapere che sia tanto facile per tutti appassionarsi alla nostra arte e veder sorgere dalla folla abilissimi, improvvisati solutori! Così tra i fortunati cui toccavano ricchi premi, quella sera indimenticabile, noi troviamo il noto pubblicitario Orio Vergani del *Corriere della Sera* ed Enzo Battistini del *Popolo Toscano*. E tanto entusiasmo destò la cosa nell'elegante pubblico che, nella festa successiva reclamò ancora dei giuochi.

E meno male che il previdente Comm. Gentili aveva richiesto d'urgenza a Cammeo il bel volume del Chiomato: dove non fu difficile mietere largamente fra così gran numero di autentici gioielli e soddisfare alla richiesta impreveduta.

Il Comm. Gentili ha felicemente trasportato l'inimmistica in un campo dove almeno fino ad oggi aveva scarse applicazioni; e dato il successo, ha manifestato l'intenzione di organizzare quest'anno altre magnifiche serate da cui si passi dagli indovinelli, a giuochi sempre più complessi, inimmi e sciarade.

Se sarà dato avere a Viareggio nuovi Congressi, nuove adunate, gli inimmist sappiano dunque che troveranno non solo un terreno già predisposto alla più cordiale accoglienza e alla fioritura dell'Arte nostra; ma, insieme al pieno gradimento dell'Autorità Comunale ed al fraterno abbraccio dei colleghi locali, un mecenate entusiasta in chi non smentisce mai la cortesia del suo nome.

M.

Della prima Centuria

Cav. Vittorio Bassi	Tomagnini Arturo
Romano Pasquale	Bonanno Ruggero
Chellini rag. Alfredo	Mattioli dott. Maria
Ferraris rag. Pietro	Prof. Diego Riva
Baracchi rag. Egidio	Pesacane Giulio
Bertani Arnaldo	Gerini dott. Giulio
Bonanno dott. Guido	Corsanego Ettore
Cavazza Anna Maria	De Bellis dott. Gius.
Cavazza Enrico	Barenghi Ubaldo
Colla Fabrizio	Savignani Emilio
Farroni dott. Bruno	Mignani dott. Paolo
Gallerani dott. Aldo	Graffagni Giuseppe
Lemucci cav. Eugenio	Marsicano Giuseppe
Schenoni gen. Angelo	Celli Luigi
Trevissoi Marino	Catalano Giuseppe
Vitali Aldo	Ferrari dott. Gualfo
Zannini don Emilio	Massobrio Giuseppe
Benvenuti Sisto	Ottolenghi rag. Gino
Bonanno Maria	Ortensia Giovanni
Bonanno Paola	Benso Guglielmo
Comucci avv. Mario	Tollis Giuseppe
Fratini ing. Gino	De Francesco Edoard.
On. Dante Argentieri	Giubilei Giandomen.
Duranti cav. Dante	Brunelli rag. Giacom.
Duranti avv. Giuseppe	Battino cav. Giuseppe
Scivicco comm. Gius.	Spagnolo Costantino
De Paolo cav. Attilio	Olivieri ing. Giacomo
Diluvio rag. Giusep.	Naccarati Girolamo
Montezemolo Giulio	Romano Vincenzo
Veronesi Alfredo	Tesei Callisto
Col. Ferrari Lelli F.	T. Col. Ferrari Lelli G.
Frateschi Luigi	TOTALE 63

Sono sicuro che molti si lamenteranno di non essere già stati inclusi fra gli aderenti a **SFINGE**. Ma io non mi sento autorizzato ad includerli senza una loro cortese e gradita parola di conferma.

Basterà un semplice biglietto da visita con la sigla **S.F.I.N.G.E.** - Meglio ancora... un vaglia da 5 lire.

Bonanno!

DECRETI e PROVVEDIMENTI

* *Penombra* annuncia la sua adesione vitalizia a S. F. I. N. G. E.

* *L'Araldo* provvede ad indicare, come necessario corollario della pubblicazione dello Statuto, l'indirizzo del **Comitato Esecutivo** presso il **Cav. Rag. Vittorio Bassi, Via Palestro 41 - Roma**. Oppure all'**Avv. Pasquale Romano, via D'Azeglio 33 - Roma**.

Le adesioni debbono essere avviate regolarmente a questi indirizzi.

Quelle già a noi pervenute sono state regolarmente trasmesse a Roma e così faremo se ce ne giungessero altre, incluse nella nostra corrispondenza.

Ciò per facilitare la rapida iscrizione di tutti coloro che hanno fede nell'importanza di raccogliere in un'unica schiera tutti i cultori dell'Arte di Edipo.

ORDINE dell'ultim'ora

* *Provisoriamente*, fino alla regolare nomina del *Cassiere* e del *Segretario* in seno al **Comitato Esecutivo**, **L'ARALDO** è autorizzato a ricevere le adesioni e le quote. **L'ARALDO** funzionerà come Bollettino della **S. F. I. N. G. E.**

Firmato: **Rag. Vittorio Bassi**

CONSENSI

* Approvo *toto corde* che si ricostituisca la SFINGE, la genialissima iniziativa del povero e caro Ser Brunetto... Ognuno di noi dovrebbe dire della Sfinge, quello che già Egli scrisse sette anni fa, il giorno in cui assunse la direzione completa di Favilla: “ Io prometto di amarla con tutto il mio più grande affetto... ”

Rossana (Romagnano Sesia)

* Mi compiaccio dell'avvenuta ricostituzione di SFINGE in memoria di quei grandi campioni che furono Nestore e Ser Brunetto e invio la mia entusiastica adesione.
Iago Verdi (Sassuolo)

* Da Gerini (Segretario del Gruppo: “ Che l'insè? ”, riceverai la nostra entusiastica adesione.

Mandarin Pepè (Genova)

* Plaudo cordialissimamente al risorgere della SFINGE ed agli animosi che tal compito si assunsero. Mi iscriverò all'Associazione istessa con i miei compagni di Gruppo (I Cavalieri del Saint Graal)

Mignani Dott. Paolo (Il prence di Blaja)

* Il Gruppo “ Nestore ”, aderisce in massa!

Il Valletto

* Aderisco *toto corde* e metto a disposizione di SFINGE la mia rubrica il “ Domino Nero ”, della “ Provincia di Padova ”

Dott. Morfina

* La ricostituzione della SFINGE mi sembra necessaria e mi sta a cuore. Noi daremo collettivamente la nostra adesione.

Cia Degli Ubaldini

(Segr. Gruppo Torre Pendente)

* La SFINGE non può fare a meno di... luce. Nè Luce della Sfinge!

* Plaudo a la rinascita dell'Ente di cui veramente si sentiva la mancanza...

Tollis Giuseppe (Sora)

* Aderisco alla rinnovellata SFINGE con entusiasmo incondizionatamente e con molti auguri per la sua vita... vitale!

Gemo (Alessandria)

* I collaboratori di ARALDO danno implicita adesione a SFINGE e noi li consideriamo come tali.

* Plaudiamo alla rinascita di SFINGE. Invierò al più presto le quote.

Dott. Carlo Gerini

(Segr. del “ Chi l'insè? ”, Ser Lucco)

* La mia adesione è piena ed entusiastica

Argante

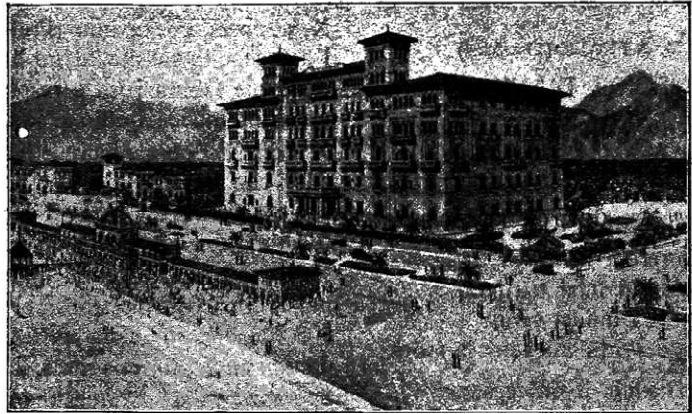

GRAND HOTEL & ROYAL VIAREGGIO

APERTO: APRILE - 31 OTTOBRE

POSIZIONE UNICA
CIRCONDATO DAL MARE E DALLA PINETA
200 CAMERE TUTTE CON ACQUA CORRENTE CALDA E FREDDA

SEGNALAZIONI LUMINOSE — 120 SALE DA BAGNO
GRANDIOSA SALA DA PRANZO ALL' APERTO

AMERICAN BAR - TENNIS - 2 ASCENSORI

SALONI - BIBLIOTECA - PARCO DI 10.000 MQ.
UFFICIO POSTALE E TELEGRAFICO IN HOTEL
TELEFONI IN TUTTI I PIANI

Centralino Telefonico
20.26 — 25.42

Indirizzo Telegrafico: ROYAL - Viareggio

Direzione:

Comm. F. GENTILI, Amministratore Delegato

ASTOR MODERN HOTEL - VIAREGGIO

Casa familiare di prim'ordine. Magnifica rinomata cucina. Tutto il confort moderno
posizione fra mare e pineta - Ottima e Riscaldamento, Garage. Aperto tutto l'anno

Proprietario: MARIO MACELLONI

Viareggio Hotel REGINA

PRIM'ORDINE

APERTO TUTTO L'ANNO

Tutte le camere con acqua corrente calda e fredda
Riscaldamento a termosifone - Garage
Restaurant aperto al pubblico

PENSIONE MARCHIONNI

VIAREGGIO - Prim'Ordine - Telef. Int. 22-13

Albergo e Ristorante ROSSINI

Piazza S. Andrea - Via Garibaldi
= VIAREGGIO =

APERTO TUTTO L'ANNO
BAGNO TERMOSIFONE

Pensione GUGLIELMINA - Viareggio

Viale U. Foscolo, 24 - Telef. 24-08
Servizio alla carta - Prezzi modici -
Vini scelti Italiani ed Esteri - Accomodamenti di Pensioni per Famiglie.
APERTO TUTTO L'ANNO

LA MATITA “ CARAN D'ACHE ”

Hanno le dita un fremito giocondo
quando stringon la magica matita,
la Caran d'Ache l'unica del mondo
hanno un giocondo fremito le dita.

E dal cervello scende chiaro, invitto,
il pensiero prorompente che rinasce
sempre più vivo non appena scritto
con la dolce matita Caran d'Ache.

APEROL

APERITIVO **REGOLATORE DELLA DIGESTIONE**

LA DISFIDA

1. ANAGRAMMA A FRASE (11=5.2.4)

CONVEGNO D'ANIME

Oh, si per te noi ci darem la mano
in un patto d'amore e fratellanza,
insiem, s'è il caso, andremo anche lontano,
dove c'è la speranza.

Insieme correrem la stessa sorte,
e abatteremo ogni fatal barriera,
finchè verrà così l'ultima sera,
finchè verrà la morte.

Era la tua Favilla il dolce sito
ove si davan lieto rendez-vous
sol l'anime sognanti l'infinito
come in un cielo blu.

Era il rifugio arcano dell'amore,
un'accolta di note sfavillanti,
di pennellate vive inebrianti,
di versi di dolore.

Rossana

2. INCASTRO (00XXXXX00)

S. F. I. N. G. E.

(A Malatesta)

Tenebre fitte! Eppure quanta luce
vien dal suo cuore che, ad amarlo, induce.

E' proprio qui l'emblema della vita,
se l'opra ci ricambia, riorita.

Vita ed Arte! - Da la materia informe,
sa crear la bellezza, in mille forme.

Dott. Morfina

3. INDOVINELLO

L'ABITO NON FA IL MONACO
MA FA... LA DONNA

In riposante intimità c'invita
seducente e in aspetto sottomesso,
ma l'ospitalità seppur gradita
non porta sempre al risultato stesso.

Se infatti ostenta il verginal candore
del suo bel manto immacolato e intatto,
avvicinati a lei senza timore:
non potrai che restarne soddisfatto!

Ma se veste il color della speranza
delle lusinghe sue non ti fidare:
dei suoi favori è troppa l'incostanza
e cupo la potresti abbandonare!

Mandarin Pepè

4. SCIARADA INCATENATA

IL PAGLIACCIO

La veste cenerina, il collaretto bianco,
incede sopra i trampoli e dondola sul
[fianco....
Poi una gran voglia matta di far capriole
l'invade; e gira e salta... Infine, come suole,
l'obolo ci domanda. E, un piccolo tesoro
raggranellato, parte col frutto del lavoro.

Papà Sisto

5. ANAGRAMMA A FRASI AL MIO TORMENTO

X xxxxxxx xxxxx non rifiutare
l'assenso; io sol ti chieggo il caldo fiore
delle tue labbra rosa e respirare
sulla tuo bocca l'alito d'amore.

X' xxxx xxxxxxx x fiamme ho nel cervello
allor che io veggio il mio rival con te
e s'xx xx xxxxx, xxxx il farfarello
quello che vuol, l'avrà da far con me!
Xx xx xxxxxx, Xxx sol mi ha perdonato
ma redimito in questo amor mi sono
e il tuo sorriso m'ha trasfigurato,
dammi anche tu, mia santa, il tuo perdono
Speranza vana! E' questo ognor la vita,
xxxxxxxxxxxxx di sorrisi e di pianti!
Non è comparsa ancor ch'è già fuggita
la vaga stella dai colori erranti.

Giotto Da Manto

SQUILLI

NARCISATE del Valletto

6. CAMBIO D'INIZIALE

LUCIO FRIGIO

Di gran misura e di color scarlatto.

7. SCARTO

VESPINA

Si dice: ha dei misteri... e punge assai!

8 CAMBIO D'INIZIALE

GLI ENIMMISTI

Non sono certo i soli da legare!

9. SCIARADA ALTERNA (◆XX◆◆XXX)

LA SUOCERA

Pesante, insopportabile...
e, a dirla, il riso desta!
E tutto ciò significa
non posseder la testa.

Garisendo

10. FRASE DOPPIA

IL PARADISO PERDUTO

Colta la mela, Adamo xx xxxxxxx.
Così la pace eterna egli perdeva!
E tutto ciò perchè? Per l'xxx x 'xxx!
Ulmo Enzo

11. CAMBIO DI CONSONANTE

TU LAVORERAI...

Il penoso lavor di chi a la zappa,
a l'incude é costretto...
è chiusa cerchia. Guai per chi v'incappa;
ei fra' suoi nodi é stretto!

Luce

12. ANAGRAMMA (7)

Quel ministro si tiene ben celato.

Gino de' Monaci

13. INDOVINELLO

DIRETTORE... SENZA SEGUACI

a Malatesta

Ma come ti gabelli a... luminare,
come di luce ti pretendi un pozzo,
quando il senso dimostri aver sì mozzo?
Ma non scorgo chi segua il tuo guidare!

Sganarello

(*) Il mio alter ego... scherza. Sa bene che io
non ho pretensioni. Lavoro per amore... dell'arte
N. di. M.

14. CAMBIO D'INIZIALE

DONNA FATTA D'ABITUDINI

Dovunque parli, vanta il tempo antico,
chè il mondo d'oggi non le importa un fico:
ma in casa l'opre sue provvide sono,
dove un buon dolce t'offre sempre in dono.

Galenus Senex

CRITTOGRAFIE

I. BIZZARRIA CRITTOGRAFICA

LA REVISIONE DEI MANDATI

Un vecchio gallo alquanto spennacchiato,
guardando dalle Graje nella piana
fertile e industrie della Val Padana,
gridava a perdfiato:

PULCINI. Gli rispose un enimmista
aquilotto: « tu pensi a' di passati;
in quattro e quattro... i tempi son mutati
e il mondo or si conquista ».

La cresta si grattò con lo sperone
il gallo e disse: « qui gatta ci cova! »
- « Amico, in tre più cinque ora ne giova
rifar la divisione! »

Mino Del Castellaccio

II. POLIVERBIO - (6-2-6)

R Nⁿ G

Fra' Lui

III. BIVERBIO (5-10)

TIGT

Roccabruna

IV. MONOVERBIO (10)g.

TSUA

Gemo

V. POLIVERBIO (7-8)

T O L T O

Il Valletto

Premi per questo numero

Per i solutori . Due **buoni di Soggiorno** (vitto e alloggio per una giornata) a Viareggio. - negli Alberghi elencati in 3.a pagina.

Per gli Autori - Quattro **buoni di Soggiorno** ed una scatola dei famosi pastelli « Caran d'Ache ».

ALLA FINESTRA

Bajardo scrive sulla *Diana* che « sta alla finestra » a veder quel che succede!
Meno male che, se le cose andranno in fondo bene, dirà *Viva la Sfinge*» anche lui.
Animo, Bajardo: non dovrai aspettare troppo. A stare alla finestra a lungo, di questa stagione, c'è da buscarsi almeno un raffreddore!

L' *Araldo* esce in veste di **numero unico** e la legge gli consente di presentarsi **tre volte** in questa forma. L' *Araldo* non desidera di meglio che di potere, nel suo *Bando* di Marzo, annunciare che lo scopo, per cui sorge, è raggiunto: che la SFINGE è rinata, forte, bella, impenetrabile... ai germi del disfacimento, per sempre. L' *Araldo*, dati gli ultimi squilli, rientrerà nelle tenebre... del Medioevo, lieto di essere stato ancora utile a qualcosa di buono, nel secolo della radio.

A pace conclusa

1. Solidarietà : Asilo di arte. — 2. ce - rami - ca — 3. La TAVOLA. — 4. grUzzolo — A piccolo desio : l'odio capisco e : io lo pesco, dico : lo so peccai, Dio : CALEIDOSCOPIO. — 6. Moggio, Roggio — 7. Rosa(R)io. — 8. Lune : Fune. — 9. AceFAlia. — 10. La mordeva : l'amor d' Eva. — 11. TraV(M)aglio. — 12. Gestore : Segreto. — 13. La Lanterna cieca. — 14. Vecchia, Pecchia.

I) Eran uova : Era nuova. — II) (Lungo, in T,erre;G,no) (Lungo interregno) — III) (Sen S.U. - ali T. A.) (Sensualità) IV) Collegati T.O.L. a T.O) (Collega titolato).